

**Информационные материалы по
Государственной программе по оказанию
содействия добровольному переселению
в Российскую Федерацию
соотечественников,
проживающих
за рубежом**

НОВАЯ ЖИЗНЬ • 2016

**БЕЗВИЗОВЫЙ
ВЪЕЗД** 2»

**В ПУНКТЕ
НАЗНАЧЕНИЯ** 7»

**ПРИГЛАШАЕТ
КУРСКАЯ ОБЛАСТЬ** 8»

**РАЗРЕШЕНИЕ НА
ВРЕМЕННОЕ ПРОЖИВАНИЕ** 10»

**ПАТЕНТ НА ТРУДОВУЮ
ДЕЯТЕЛЬНОСТЬ** 14»

**КУДА
ОБРАЩАТЬСЯ** 15»

**В РОССИЮ
НА УЧЁБУ** 16»



Прибывающим в Российскую Федерацию в порядке, не требующем получения визы



Данная информация адресована лицам, не имеющим гражданства Российской Федерации, или лицам без гражданства, которые решили въехать на территорию Российской Федерации с целью визита к родственникам, в качестве туриста или по другим личным мотивам, а также тем, кто решил ехать на учебу или для трудоустройства. В том числе она важна и для тех, кто намерен устроиться на работу в Российской Федерации и, затем, находясь на её территории на законных основаниях, воспользоваться возможностями, предоставляемыми Государственной программой по оказанию содействия добровольному переселению соотечественников, проживающих за рубежом.

В ПУНКТЕ ПРОПУСКА

В пункте пропуска через государственную границу Российской Федерации необходимо предъявить заполненную миграционную карту.

Бланки миграционной карты бесплатно выдаются иностранным гражданам при въезде в Российскую Федерацию представителями организаций, оказывающих транспортные услуги (обслуживающим персоналом поездов дальнего следования, самолетов, морских и речных судов и т.д.)

Миграционная карта заполняется на русском языке. Допускается ее заполнение буквами латинского алфавита в соответствии с данными, указанными в паспорте или ином документе, удостоверяющем личность.

Внимание тех, кто хочет получить в Российской Федерации патент, предоставляющий право на работу: в миграционной карте необходимо указать работу как цель визита в Российскую Федерацию.

Миграционная карта имеет две части - «А» и «В». При прохождении пункта пропуска через государственную границу часть миграционной карты «А»

остается у сотрудников погранично-пропускного пункта, часть «В» возвращается иностранному гражданину. На обратной стороне части «В» миграционной карты сотрудниками погранично-пропускного пункта должна быть проставлена отметка о въезде в Российскую Федерацию.

В случае порчи или утраты миграционной карты иностранный гражданин обязан в течение 3 дней заявить об этом в ближайший по месту своего нахождения территориальный орган федерального органа исполнительной власти, уполномоченного на осуществление функций по контролю и надзору в сфере миграции (далее по тексту - **территориальный орган**), для получения дубликата испорченной или утерянной миграционной карты. При этом необходимо предъявить документы, на основании которых он въехал в Российскую Федерацию. Дубликат миграционной карты выдается бесплатно.

ПОСТАНОВКА НА УЧЕТ

С момента прибытия в место пребывания на территории Российской Федерации иностранный гражданин в течение семи рабочих дней обязан встать на учет в территориальном органе.

Процедура постановки на миграционный учет представляет собой информирование (уведомление) территориального органа о прибытии иностранного гражданина в место пребывания. При этом необходимо знать, что все процедуры по постановке на миграционный учет осуществляет Принимающая сторона, самому иностранному гражданину не требуется обращаться в какие-либо организации и тратить время.

Иностранному гражданину по прибытии в место пребывания предъявляет Принимающей стороне свой паспорт и миграционную карту, которая заполняется при въезде в Российскую Федерацию. При этом изъятие паспорта и миграционной карты не допускается.

Принимающей стороной могут являться как граждане Российской Федерации, так и постоянно проживающие на её территории иностранные граждане или лица без гражданства (имеющие вид на жительство), а также юридические лица, их филиалы или представительства, у которых иностранный гражданин фактически проживает (находится) либо осуществляет трудовую деятельность.

При поселении иностранного гражданина в гостиницу, Принимающей стороной является администрация гостиницы, которая в течение 1 рабочего дня, следующего за днем прибытия иностранного гражданина, уведомляет территориальный орган о прибытии иностранного гражданина, а также выполняет все необходимые действия, связанные с постановкой на учет иностранных граждан и несет ответственность за соблюдение установленных правил пребывания.

Все действия, необходимые для постановки на учет, выполняет администрация гостиницы. Принимающая сторона на основании предъявленных иностранным гражданином документов заполняет специальный бланк уведомления о прибытии иностранного гражданина в место пребывания (далее - Уведомление). Вслед за этим принимающая сторона в течение 1 рабочего дня, следующего за днем при-

бытия иностранного гражданина, направляет указанный бланк, копию паспорта иностранного гражданина и миграционной карты в территориальный орган непосредственно либо направляет по почте. **Государственная пошлина за постановку на учет по месту пребывания не взимается.**

В организациях почтовой связи функционируют специальные окна, где Принимающей стороне предоставят бланк Уведомления для заполнения. Бланки Уведомления предоставляются бесплатно. За услуги по приему Уведомления в организациях почтовой связи взимается соответствующая плата, установленная постановлением Правительства Российской Федерации от 15.01.2007 г. №10. В настоящее время размер этой платы составляет 180 рублей. Территориальный орган либо организация почтовой связи, получившие от Принимающей стороны заполненное Уведомление и указанные выше копии, проставляют в Уведомление отметки о его приеме и возвращают отрывную часть Уведомления Принимающей стороне.

Принимающая сторона передает иностранному гражданину отрывную часть Уведомления. **Наличие у иностранного гражданина отрывной части Уведомления с проставленной отметкой подтверждает его постановку на миграционный учет.**

Иностранному гражданину вправе самостоятельно уведомить органы миграционного учета о своем прибытии в место пребывания при наличии документально подтвержденных уважительных причин (болезнь, физическая невозможность и т.д.), препятствующих принимающей стороне самостоятельно направить уведомление в орган миграционного учета.

Постоянно проживающий в Российской Федерации иностранный гражданин также вправе самостоятельно уведомить о своем прибытии в место пребывания соответствующий орган миграционного учета непосредственно либо в установленном порядке почтовым отправлением с письменного согласия принимающей стороны.

Срок временного пребывания иностранного гражданина в Российской Федерации определяется сроком действия выданной ему визы.

Срок временного пребывания иностранного гражданина, прибывшего в Российскую Федерацию в порядке, не требующем получения визы, не может превышать девяносто суток, за исключением случаев, предусмотренных законодательством Российской Федерации.

Иностранному гражданину обязан выехать из Российской Федерации по истечении разрешенного срока пребывания. Для продления срока действия визы или срока пребывания необходимо обратиться в органы миграционной службы заранее, до истечения вышеуказанного срока.

Иностранные граждане, не поставленные на учет по месту пребывания в соответствии с действующим законодательством, не подлежат ответ-

"А" (Въезд/Arrival)									
Российская Федерация Russian Federation					Республика Беларусь Republic of Belarus				
Миграционная карта Migration Card			Серия/ Serial		AAA				
			№		0000000				
Фамилия/Surname (Family name)		И В А Н О В							
Имя/Given name(s)		Н И К О Л А Й							
Отчество/Patronymic		П Е Т Р О В И Ч							
Дата рождения/Date of birth		Пол/Sex							
День/ Day	Месяц/ Month	Год/ Year	Муж./Male	<input checked="" type="checkbox"/>	Жен./Female	<input type="checkbox"/>			
1	0	0	6	1	9	7	0	У К Р А И Н А	
Документ, удостоверяющий личность/Passport or other ID									
Цель визита (исключая подчеркнутые) /Purpose of travel (to be underlined) (наименование юридического лица, фамилия, имя, (отчество) физического лица), населенный пункт/Name of host person or company, locality:									
Частный/Private, Бизнес/Commercial, Туризм/Tourism, Учеба/Education, Работа/Employment, Транзит/Transit									
Срок пребывания/Duration of stay:					Подпись/Signature				
С/From: 25.06.2011г.		До/To: 24.09.2011г.			г. ПОДПИСЬ				
Служебные отметки/For official use only									
Въезд в Российскую Федерацию /Республику Беларусь/ Date of arrival in the Russian Federation/Republic of Belarus					Выезд из Российской Федерации /Республики Беларусь/ Date of departure from the Russian Federation/Republic of Belarus				

ственности за нарушение правил миграционного учета, за исключением случаев, если обязанность сообщить сведения о месте своего пребывания в соответствии с действующим законодательством возложена на соответствующего иностранного гражданина.

Нарушение правил миграционного учета может повлечь за собой административную ответственность иностранного гражданина в виде штрафа в размере от 2000 до 5000 рублей, а в отдельных случаях и с выдворением за пределы Российской Федерации. При этом иностранному гражданину, подвергнутому административному выдворению, может быть закрыт въезд в Российскую Федерацию на срок до пяти лет.

Наличие ксерокопий паспорта, миграционной карты и отрывной части Уведомления при их утрате или каких-либо других непредвиденных обстоятельствах поможет доказать наличие документов и соблюдение правил миграционного учета.

ПРОДЛЕНИЕ СРОКА ПРЕБЫВАНИЯ

После заключения трудового или гражданско-правового договора работодатель или заказчик работ (услуг) обязан уведомить об этом территориальный орган занятости соответствующего субъекта Российской Федерации и указать срок действия такого договора для продления срока пребывания иностранного гражданина на территории Российской Федерации. После уведомления о продлении срока пребывания иностранного гражданин имеет право находиться на территории Российской Федерации в течение срока действия разрешения на работу.

Отрывную часть второго Уведомления работодатель или заказчик работ (услуг) обязан передать иностранному гражданину.

В случае заключения трудового договора или гражданско-правового договора иностранный гражданин вправе продлить срок пребывания на срок действия упомянутых договоров, но не более чем на 1 год. Для этого ему до истечения срока временного пребывания, указанного в уведомлении о постановке на учет по месту временного пребывания, необходимо обратиться в территориальный орган и продлить разрешение на работу.

Для продления этого срока иностранный гражданин не позднее пятнадцати рабочих дней до окончания срока действия указанного разрешения представляет в территориальный орган федерального органа исполнительной власти в сфере миграции:

а) заявление о продлении срока действия разрешения на работу;

б) трудовой договор или гражданско-правовой договор на выполнение работ (оказание услуг), заключенные и оформленные в соответствии с законодательством Российской Федерации;

в) сведения о видах трудовой деятельности, осуществлявшейся иностранным гражданином на основании полученного им разрешения на работу, представляемые по форме, утвержденной приказом ФМС РФ от 20.07.2010 г. №223;

г) документы, подтверждающие отсутствие у иностранного гражданина заболевания наркоманией и представляющих опасность для окружающих инфекционных заболеваний, предусмотренных перечнем, утверждаемым федеральным органом исполнительной власти в сфере здравоохранения, а также сертификат об отсутствии у него заболевания, вызываемого вирусом иммунодефицита человека (ВИЧ-инфекции);

д) документы, подтверждающие постановку иностранного гражданина на учет по месту пребывания.

При заключении нового трудового договора работодатель обязан снова уведомить территориальный орган о заключении иностранным работником нового трудового договора и передать иностранному работнику отрывную часть нового бланка Уведомления с соответствующей отметкой.

По истечению срока временного пребывания в том случае, если иностранный гражданин не обратился за продлением срока действия разрешения на работу, он обязан выехать из Российской Федерации. В ином случае иностранный гражданин подлежит административной ответственности в виде штрафа в размере 2500-5000 рублей, а в отдельных случаях - с административным выдворением. При этом иностранному гражданину, подвергнутому административному выдворению, может быть закрыт въезд в Российскую Федерацию на срок до пяти лет.

ВНИМАНИЕ! Иностранец не вправе осуществлять трудовую деятельность вне пределов субъекта Российской Федерации, на территории которого ему выдан патент, за исключением случаев, предусмотренных законодательством.



Здесь люди могут рассчитывать на поддержку и понимание



Панорама Тулы с видом на Кремль

В Тульской области Госпрограмма работает 5 лет. Тысячи соотечественников за это время нашли дом и работу в регионе, который сегодня славится не только своими оружейниками, самоварами и пряниками, но и мощной индустрией, богатством агропромышленного комплекса...

- В нашем регионе с 2011 г. реализуется Программа по оказанию содействия добровольному переселению в Российскую Федерацию соотечественников, проживающих за рубежом, - рассказал министр труда и социальной защиты Тульской области Андрей Филиппов. - В 2015 г. планировалось оказать содействие в переселении 7,5 тыс. соотечественникам, фактически переселилось более 12 тыс., показатели перевыполнены на 60%. В текущем году планируется оказать содействие в переселении 10 тысячам; по состоянию на август показатель выполнен на 54%.

Бесспорный приоритет социальной политики региона - улучшение демографической ситуации. На эти цели направлена региональная программа «Улучшение демографической ситуации и поддержка семей, воспитывающих детей, в Тульской области», которая уже доказала свою эффективность. В 2015 г. естественная убыль населения сократилась по сравнению с 2014-м почти на 8%. Число зарегистрированных родившихся на 4,2% больше, чем в 2014 г. По темпу роста числа родившихся в прошедшем году область за-

нимает 3-е место в ЦФО после Калужской и Московской областей и 6-е в РФ.

Как и вся Центральная Россия, регион испытывает последствия серьезного спада рождаемости 90-х. Понимая остроту проблемы, в области создали региональную модель по стимулированию рождаемости. Это позволило серьезно повлиять на изменение демографических тенденций.

- Самое главное - помочь каждой семье принять решение родить ребенка, - говорит Марина Левина, заместитель председателя Правительства Тульской области. - Этому способствует целый ряд пособий и выплат. Их у нас в регионе более 20 видов. Прежде всего, акцентировано внимание на стимулировании вторых и последующих рождений. В прошедшем году их число составило порядка 9 тысяч, что почти на тысячу больше рожденных в 2014 г. Сегодня в области около 10 тысяч многодетных семей. Их численность возросла в 2015 г. на 902 семьи.

В Тульской области для детей в возрасте от 3 до 7 лет уже нет очереди в дошкольные учреждения, а вот для малышей до 3 лет очередь пока еще существует. Но этот момент уже может не волновать тех, кто принял решение приехать на постоянное место жительства - каждому ребенку будет уделено внимание.

Реализация Программы по оказанию содействия добровольному переселению соотечественников оказывает большое влияние как

на социально-экономическое положение региона за счет увеличения кадрового потенциала, так и на демографическую ситуацию. Прирост населения в результате миграции из государств-участников СНГ увеличился на 20% по сравнению с прошлым годом.

Соотечественники, приезжающие на постоянное жительство в Тульскую область, - на 90% русские; остальные, как правило, украинцы и белорусы. Межнациональных семей немного.

Тульский регион привлекает соотечественников не только своим выгодным, близким к столице расположением. Динамичное развитие экономики обеспечивает широкие возможности для людей деятельных и энергичных. В большинстве муниципалитетов и городских округов в последнее время активно строится новое жилье, в том числе из разряда социального, для переселенцев и других льготных категорий граждан.

Как сказал в одном из интервью губернатор Тульской области Алексей Дюмин, «вы прекрасно понимаете, в каком регионе мы живем. Здесь огромный потенциал. В первую очередь - человеческий. Конечно, промышленный, хозяйственный, духовный... Это огромный пласт культуры, который подпитывает нас. Он заряжает нас, дает нам определенный толчок на благо дела, на развитие»...

Тульская область известна своими производственными традициями, а ныне представляет самые

современные, перспективные промышленные проекты. Основа ее экономики - предприятия оборонно-промышленного комплекса, химической отрасли, металлургии, машиностроения, индустрии стройматериалов, пищевой промышленности. Этот потенциал сегодня получает новый импульс развития - модернизируются предприятия, внедряются современные технологии. В регионе идет реализация 50 инвестиционных проектов на общую сумму более 150 млрд рублей.

В 2017 г. в Туле планируется начало работы предприятия «Тулачермет-Сталь» с объемом инвестиций порядка 44 млрд рублей. Проект даст региону более 1600 новых рабочих мест, а общие расчетные отчисления в бюджеты разных уровней до 2033 г. могут составить около 67 млрд рублей.

Продолжается развитие индустриального парка «Узловая», якорным резидентом которого стал китайский автозавод «Great Wall Motors» производственной мощностью 150 тыс. автомобилей в год и с созданием до 2500 рабочих мест. Большие перспективы дает и ОЭЗ «Узловая». Ее работа принесет региону более 3000 рабочих мест, более 17 млрд рублей частных инвестиций и более 8 млрд рублей налоговых поступлений в бюджеты всех уровней.

В регионе развиваются и новые направления аграрного бизнеса.



Река Красивая Меча в Тульской области

В этой сфере реализуются новые проекты общей стоимостью более 30 млрд рублей. Ведущие сельхозпредприятия области: «Воловский бройлер», «Краснобор», «Авиаген», «Тульский молочный комбинат» и компания «Мираторг», осуществляющая масштабную программу строительства животноводческих ферм.

Понятно, что при таком темпе развития экономики региону требуется немало специалистов, квалифицированных рабочих, грамотных профессионалов. В базе Тульского центра занятости более 1500 вакансий.

Тульская область ценит свои традиции и готова работать на перспективу, а значит люди, помнящие свою историю, свои корни и решившие строить собственное будущее на новом месте, могут рассчитывать здесь на поддержку и понимание.



Музей-усадьба Л.Н.Толстого «Ясная Поляна»

ТУЛЬСКАЯ ОБЛАСТЬ

Федеральный округ: Центральный

Административный центр: Тула

Площадь: 25 679 квадратных километров

Население: 1 млн. 506 тыс. человек

Крупнейшие города: Тула (551 тыс.), Новомосковск (138 тыс.), Алексин (68 тыс.)

Расстояние от областного центра до Москвы: 150 км (по автодороге)

Средний доход на душу населения: 28 370 рублей

Наиболее востребованные специальности: инженеры, врачи, медсестры, водители, станочники, электромонтеры, повара, швеи, продавцы продовольственных товаров.

Тип территории: неприоритетная

Уполномоченный орган по реализации Госпрограммы в регионе:

Министерство труда и социальной защиты Тульской области
300041, г. Тула,
Пушкинская ул., 29
+7 (4872) 24-52-50

E-mail: mintrud@tularegion.ru
Сайт: www.mintrud.tularegion.ru

Портал Правительства области:

www.tularegion.ru

В пункте назначения

Итак, позади перелет или путь по железной дороге, а впереди встреча с местом, которое теперь должно стать новым адресом для участника Госпрограммы. Какие административные процедуры надо будет пройти?

Прибытие участника Государственной программы и членов его семьи на выбранную для постоянного проживания в Российской Федерации территорию вселения осуществляется самостоятельно.

При пересечении границы Российской Федерации её граждане участника Государственной программы и члены их семей должны иметь при себе:

- паспорт либо иной документ, признаваемый в соответствии с международными договорами Российской Федерации в качестве документа, удостоверяющего личность;
- свидетельство участника Госпрограммы;
- российскую визу (для выезжающих из государств с визовым режимом въезда в Российскую Федерацию);
- миграционную карту.

Органами, участвующими в реализации Государственной программы и региональной программы переселения на тер-



риториях вселения, являются территориальные органы, ответственные за реализацию политики в области миграции по субъектам Российской Федерации и территориальные органы иных федеральных органов исполнительной власти, участвующих в реализации Госпрограммы:

- уполномоченные межведомственные органы субъектов Российской Федерации и уполномоченные органы исполнительной власти субъектов Российской Федерации, ответственные за реализацию региональной Программы по оказанию содействия добровольному переселению;
- органы местного самоуправления территорий вселения;
- иные организации, участвующие в реализации отдельных мероприятий Государственной и региональной программ содействия переселению.

После прибытия в субъект Российской Федерации участник Государственной программы обращается в территориальный орган МВД РФ с целью регистрации

в качестве участника Госпрограммы. В этих целях территориальным органом МВД на странице 2 бланка свидетельства участника Госпрограммы проставляется отметка. Отметка производится проставлением оттиска штампа либо внесением записи с указанием даты регистрации и наименования территориального органа МВД РФ. Отметка заверяется подписью должностного лица (в случае внесения записи - также оттиском печати).

Учет по месту пребывания иностранных граждан и лиц без гражданства носит уведомительный характер. Основанием для постановки на учет является факт въезда на территорию Российской Федерации.

Для постановки на учет по месту пребывания лицо, являющееся участником Госпрограммы, и прибывшие вместе с ним члены его семьи предъявляют следующие документы: 1) документ, удостоверяющий личность иностранного гражданина и признаваемый Российской

Федерацией в этом качестве; 2) миграционную карту; 3) свидетельство участника Госпрограммы.

Регистрации по месту жительства подлежат участник Госпрограммы и прибывшие с ним члены его семьи, получившие разрешение на временное проживание или вид на жительство и обладающие правом пользования жилым помещением.

В случае отсутствия у участника Госпрограммы места жительства, он и прибывшие с ним члены семьи подлежат постановке на учет по месту пребывания в месте своего временного фактического нахождения на территории субъекта Российской Федерации, выбранного ими для постоянного проживания и указанного в свидетельстве участника Госпрограммы.

Напоминаем: по общему правилу, временно пребывающий в Российской Федерации иностранный гражданин подлежит постановке на миграционный учет по истечении семи рабочих дней со дня прибытия в место пребывания.

О реализации Госпрограммы в Курской области



Михайловский карьер Курской магнитной аномалии



Андрей Куцевалов

В Курскую область по Госпрограмме только в 2015 году прибыло почти 7 тысяч переселенцев, из которых 94% - выходцы с Украины. Региональная Программа рассчитана до 2021 года, но плановый показатель достигнут уже сейчас...

- 80% участников Программы практически трудоустроены с помощью сотрудников нашего комитета, - рассказал **Андрей Александрович Куцевалов, председатель Комитета по труду и занятости населения Курской области.** - Они пополнили трудовые ресурсы нашего региона. И порядка 67,5% - это члены семей, которые также были трудоустроены на территории Курского края. Благодаря переселенцам нам удалось закрыть

3,5 тысячи трудно заполняемых вакансий: это учителя и врачи в сельской местности, работники сельхозкооперативов и другие специалисты...

Программой предусмотрено согласие соотечественника на конкретную вакансию из специально подготовленного списка. Банк таких вакансий формируется комитетом ежемесячно и включает в себя рабочие места с учетом потребностей области. В основном для трудоустройства переселенцам предлагаются педагогические и медицинские специальности.

Курская область одной из первых в стране вступила в Госпрограмму содействия добровольному переселению соотечественников и приняла соответствующую региональную Программу.

В прошлом году на территорию региона прибыли 6925 людей при норме, заложенной в региональной Программе, 730 человек. То есть, принято переселенцев в 9,5 раза больше; 6500 из 6925 - граждане Украины; 4600 из вновь прибывших - люди трудоспособного возраста; 3000 переселенцев поехали жить в сельскую местность.

За счет миграционного потока в Курской области впервые за многие годы улучшилась демографическая ситуация.

Больше всего соотечественников прибыло в Курск, Железногорск, Суджанский, Глушковский и Курский районы. Многие семьи приезжают в регион с детьми. Всем им было предоставлено право на дошкольное, школьное и профессиональное образование, занятие спортом, участие в культурных мероприятиях.

Из областного бюджета участникам Государственной программы на жилищное обустройство предоставляются единовременные выплаты в размере трех тысяч рублей. Такие же суммы дополнительно получают семьи, имеющие двух и более несовершеннолетних детей, и семьи переселенцев, прибывшие на постоянное место жительства в сельскую местность.

Положение дел на рынке труда является зеркальным отражением ситуации в экономике. По итогам 2015 года Курская область заняла в Российской Федерации 15-е место по ряду социально-экономических показателей. Также необходимо отметить следующее: наибольший пик безработицы был в 2008-2009 годах, когда наблюдался экономический спад. В 2009 году количество безработных составило 12,5 тысяч. Сегодня их менее 7 тысяч.

По методологии Международной организации труда безработица составляет 4,4 единицы, по это-

му показателю регион занимает 12-е место в РФ и 4-е в Центральном федеральном округе. И надо учесть, что сегодня количество вакансий, которые предлагают работодатели, превышает количество зарегистрированных безработных. Конечно, времена сейчас не совсем простые: бизнес вынужден приспосабливаться к реалиям сегодняшнего дня. Прежде всего, отмечается рост числа работников, находящихся в режиме неполной занятости: либо в вынужденном отпуске, либо на неполном рабочем дне. Уровень регистрируемой безработицы в области составляет 1,2%, по этому показателю - 6-е место в ЦФО.

Всего за первое полугодие 2016 года работодатели заявили более 21,5 тысячи рабочих мест. Комитет по труду и занятости населения Курской области помог в поиске подходящей работы более чем 7 тысячам нуждающимся в трудоустройстве, почти 6,5 тысяч получили помощь в профессиональной ориентации с целью прохождения обучения, дополнительного профессионального обучения, а 498 - прошли обучение.

В соответствии с законом «О занятости населения в Российской Федерации» органы службы занятости оказывают государственную услугу по содействию самозанято-

сти безработным гражданам. Для этого необходимо в центр занятости предоставить бизнес-план, который рассматривают специально созданные экспертные комиссии. Приоритетным правом на получение единовременной финансовой помощи пользуются инвалиды, родители, воспитывающие детей-инвалидов, многодетные и одинокие родители и другие слаботрадиционные категории населения.

Наибольшим спросом пользуются представители простых рабочих специальностей: слесари, водители, трактористы, электромонтеры, швеи, машинисты. Также нужны квалифицированные специалисты: инженеры, бухгалтеры, врачи, медсестры, фельдшеры и другие. В меньшей степени востребованы станочники, сварщики, плотники, зоотехники, юристы, метеорологи, гидрогеологи, архитекторы.

Программа переселения соотечественников на постоянное место жительства в Курскую область выполняется более чем успешно. За первое полугодие текущего года в область переехали 2608 соотечественников, 1760 из них - трудоспособного возраста. Только в июне 2016 года зарегистрировано 145 заявлений на участие в Программе, а на постоянное место жительства прибыли

КУРСКАЯ ОБЛАСТЬ

Федеральный округ:
Центральный

Административный центр:
Курск

Площадь: 29 997 квадратных километров

Население: 1 млн. 120 тыс. человек

Крупнейшие города:
Курск (443 тыс.), Железногорск (99 тыс.), Курчатова (39 тыс.)

Расстояние от областного центра до Москвы: 534 км (по автодороге)

Средний доход на душу населения:
25 131 рублей

Наиболее востребованные специальности: инженеры, врачи, медицинские сестры, фельдшеры, бухгалтеры, водители, слесари, трактористы, электромонтеры, швеи, машинисты.

Тип территории:
неприоритетная

Уполномоченный орган по реализации Госпрограммы в регионе:

Комитет по труду и занятости населения Курской области:
305000, г. Курск,
ул. М. Горького, 50
+7 (4712) 52-10-68

E-mail:
fgszn@sovtest.ru

Сайт:
www.kursk.regiontrud.ru

Сайт администрации области:
www.adm.rkursk.ru

почти 300 человек, 100 из них трудоустроены.

Сегодня экономический потенциал, динамика социального развития Курской области позволяют сделать все возможное для того, чтобы люди, приезжающие в регион, не чувствовали здесь себя чужими, трудоустроились и были уверены в завтрашнем дне.

Разрешение на временное проживание

ОСНОВАНИЯ ДЛЯ ПОЛУЧЕНИЯ РВП

Разрешение на временное проживание (далее - РВП) - подтверждение права иностранного гражданина или лица без гражданства временно проживать в Российской Федерации (далее - РФ) до получения вида на жительство, оформленное в виде отметки в документе, удостоверяющем личность иностранного гражданина или лица без гражданства, либо в виде документа установленной формы, выдаваемого в РФ лицу без гражданства, не имеющему документа, удостоверяющего его личность.

РВП может быть выдано иностранному гражданину в пределах квоты, утвержденной Правительством РФ, если иное не установлено федеральным законом. Срок действия РВП составляет 3 года.

Квота на выдачу иностранным гражданам РВП ежегодно утверждается Правительством РФ по предложению исполнительных органов государственной власти субъектов РФ с учетом демографической ситуации в соответствующем субъекте РФ и возможностей данного субъекта по обустройству иностранных граждан.

Без учета утвержденной Правительством РФ квоты РВП может быть выдано иностранному гражданину:

- 1) родившемуся на территории РСФСР и состоявшему в прошлом в гражданстве СССР или родившемуся на территории РФ;
- 2) признанному нетрудоспособным и имеющему дееспособных сына или дочь, состоящих в гражданстве РФ;

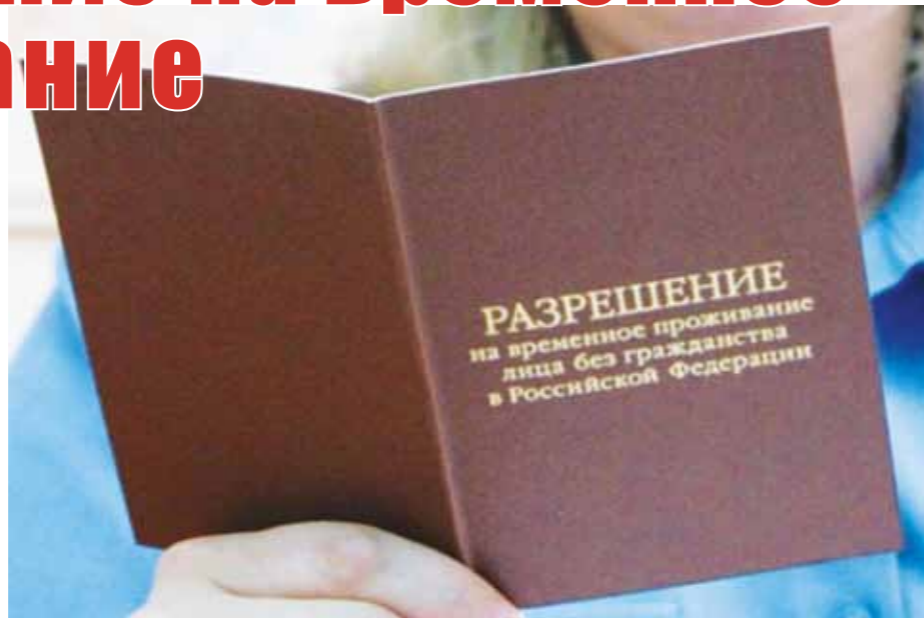

3) имеющему хотя бы одного нетрудоспособного родителя, состоящего в гражданстве РФ;

4) состоящему в браке с гражданином РФ, имеющим место жительства в РФ;

5) осуществившему инвестиции в РФ в размере, установленном Правительством РФ;

6) поступившему на военную службу, на срок его военной службы;

6.1) являющемуся участником Государственной программы по оказанию содействия добровольному переселению в РФ соотечественников, проживающих за рубежом (Госпрограмма), и членам его семьи, переселяющимся совместно с ним в РФ;

6.2) имеющему ребенка, состоящего в гражданстве РФ;

6.3) имеющему сына или дочь, достигших возраста 18 лет, состоящих в гражданстве РФ и решением суда, вступившим в законную силу, признанных недееспособными либо ограниченными в дееспособности;

6.4) не достигшему возраста 18 лет, получающему разрешение на временное проживание совместно с родителем (усыновителем, опекуном, попечителем) - иностран-

ным гражданином, указанным в подпунктах 1 - 6.3;

6.5) не достигшему возраста 18 лет, получающему РВП по заявлению родителя (усыновителя, опекуна, попечителя) - гражданина РФ;

6.6) достигшему возраста 18 лет, в соответствии с законодательством иностранного государства признанному недееспособным либо ограниченным в дееспособности, получающему РВП совместно с родителем (усыновителем, опекуном, попечителем) - иностранным гражданином, указанным в подпунктах 1 - 6.3;

6.7) достигшему возраста 18 лет, в соответствии с законодательством иностранного государства признанному недееспособным либо ограниченным в дееспособности, получающему РВП по заявлению родителя (усыновителя, опекуна, попечителя) - гражданина РФ;

7) в иных случаях, предусмотренных федеральным законом.

В случае, если иностранному гражданину было отказано в выдаче РВП либо ранее выданное ему РВП было аннулировано, он вправе повторно в том же порядке подать заявление о выдаче ему

РВП не ранее чем через один год со дня отклонения его предыдущего заявления о выдаче РВП либо аннулирования ранее выданного ему РВП.

Консульский отдел Посольства РФ на Украине принимает заявления о выдаче РВП от граждан, которым данное разрешение может быть выдано без учета квоты.

ТРЕБОВАНИЯ К ДОКУМЕНТАМ

Иностранец, обращающийся в дипломатическое представительство или консульское учреждение РФ в государстве своего проживания, подает заявление на бланках установленной формы в 2 экземплярах.

Бланки заявлений «о выдаче разрешения на временное проживание» и «о выдаче разрешения на временное проживание иностранному гражданину, не достигшему 18-летнего возраста, либо иностранному гражданину, признанному недееспособным или ограниченным в дееспособности» и образцы их заполнения вы можете скачать на сайте Посольства РФ, в разделе [Миграционная страница / Получение разрешения на временное проживание](#).

Для получения РВП иностранному гражданину, не достигшему 18-летнего возраста или достигшему 18-летнего возраста и признанному недееспособным либо ограниченным в дееспособности, родитель, усыновитель, опекун или попечитель подает заявление в отношении указанных лиц в 2 экземплярах по форме, приведенной в приложении №4 к Административному регламенту. Вместе с заявлением представляется полный набор документов, включая медицинские справки.

Бланк заявления заполняется разборчиво от руки или с использованием технических средств (пишущей машинки, компьютера), на русском языке. При за-

полнении бланка не допускается использование сокращений слов и аббревиатур. Ответы на содержащиеся в бланке вопросы должны быть исчерпывающими.

При подаче заявления необходимо присутствие всех членов семьи заявителя, изъявивших желание проживать в РФ.

При подаче заявления иностранный гражданин представляет уполномоченному сотруднику территориального органа федерального органа исполнительной власти, уполномоченного на осуществление функций по контролю и надзору в сфере миграции (далее по тексту - **территориальный орган**) либо уполномоченному должностному лицу дипломатического представительства или консульского учреждения РФ документы, удостоверяющие его личность и гражданство, а также подтверждающие место пребывания (жительства).

Гражданином Украины может быть предоставлен как внутренний украинский паспорт, так и заграничный (тот документ, данные которого указаны в заявлении). Однако необходимо учитывать, что в случае получения РВП, в данном паспорте будет проставлен соответствующий штамп.

Если иностранный гражданин удостоверяет свою личность документом, выданным в связи с его служебной или профессиональной деятельностью, в том числе паспортом моряка, или документом, срок действия которого менее 6 месяцев, заявление к рассмотрению не принимается.

Документы, составленные на иностранном языке, а также печати на них подлежат переводу на русский язык. Верность перевода и подлинность подписи переводчика должны быть нотариально удостоверены. При этом удостоверительная надпись и печать нотариуса также должны быть переведены на русский язык.

Территориальные органы рассматривают заявления с представленными заявителями надлежащим образом оформленными документами.

СПИСОК НЕОБХОДИМЫХ ДОКУМЕНТОВ

В случае нахождения иностранного гражданина в государстве своего постоянного проживания заявление подается в дипломатическое представительство или консульское учреждение РФ в государстве постоянного проживания.

1. Заявление о выдаче РВП в РФ представляется в 2 экземплярах.

2. Одновременно с подачей заявления иностранный гражданин предоставляет 2 личные фотографии размером 35x45 мм в черно-белом или цветном исполнении с четким изображением лица анфас без головного убора. Лица без гражданства предоставляют 3 фотографии.

3. Документы, удостоверяющие личность и гражданство. Документами, удостоверяющими личность и гражданство иностранного гражданина, являются паспорт иностранного гражданина либо иной документ, установленный федеральным законом или признаваемый в соответствии с международным договором РФ в качестве документа, удостоверяющего личность иностранного гражданина.

Оригинал документа предъявляется во время приема. В комплект документов предоставляется нотариально удостоверенная копия ВСЕХ страниц паспорта (для внутреннего украинского паспорта - 16 страниц, для заграничного - 32 страницы), сшитая и скрепленная с нотариально удостоверенным переводом (для внутреннего паспорта необходим перевод всех страниц, для заграничного достаточно перевода пер-

вой страницы с установочными данными).

4. Документ, выданный полномочным органом государства постоянного проживания, подтверждающий наличие или отсутствие судимости у заявителя. Документ не должен быть выдан ранее 3 месяцев на день подачи заявления о выдаче разрешения. Документ не требуется в случае подачи заявления в отношении иностранного гражданина, не достигшего возраста 14 лет.

5. Вид на жительство или иной документ, выданный полномочным органом иностранного государства, который подтверждает проживание иностранного гражданина вне государства его гражданской принадлежности (при наличии).

6. Сертификат об отсутствии у заявителя (членов его семьи) ВИЧ-инфекции. Сертификат должен быть заполнен на украинском/русском и английском языках (данные пациента, данные врача, результаты исследования) и является действительным в течение 3 месяцев со дня проведения исследования.

7. Документ, выданный полномочным органом иностранного государства (государственным медицинским учреждением) или полномочным учреждением здравоохранения РФ, подтверждающий, что заявитель (члены его семьи) не болен наркоманией и не страдает ни одним из инфекционных заболеваний, представляющих опасность для окружающих и предусмотренных перечнем, утверждаемым Правительством РФ, а именно:

Код заболевания по МКБ-10	Наименование заболевания
B20-B24 Z21	болезнь, вызванная вирусом иммунодефицита человека (ВИЧ-инфекция)
A30	лепра (болезнь Гансена)
A15-A19	туберкулез
A50-A53	сифилис



Отметка о РВП в РФ на паспорте гражданина Украины

8. Документ, подтверждающий владение иностранным гражданином русским языком, знание истории России и основ законодательства РФ. К таким документам относятся:

- сертификат о владении русским языком, знании истории России и основ законодательства РФ;
- документ государственного образца об образовании (на уровне не ниже основного общего образования), выданный образовательным учреждением на территории государства, входившего в состав СССР, до 01.09.1991 г.;
- документ об образовании и (или) о квалификации, выданный лицам, успешно прошедшим государственную итоговую аттестацию на территории РФ с 01.09.1991 г.

Указанный документ не предоставляется заявителями - мужчи-

нами, достигшими возраста 65 лет, и женщинами, достигшими возраста 60 лет, а также участниками Государственной программы и членами их семей.

Иностранец, которому разрешение может быть выдано без учета квоты, одновременно с указанными документами, представляет:

- Родившийся на территории РСФСР и состоявший в прошлом в гражданстве СССР или родившийся на территории РФ - предоставляет свидетельство о рождении, выданное на территории РСФСР или РФ органом записи актов гражданского состояния. В случае отсутствия указанного свидетельства документом, подтверждающим рождение на территории РСФСР и состояние в прошлом в гражданстве СССР, является паспорт гражданина СССР образца 1974 г., в который внесены соответствующие записи.
- Признанный нетрудоспособным, имеющий дееспособных

Наличие одного из указанных заболеваний является основанием для отказа в выдаче РВП либо в аннулировании ранее выданного РВП или разрешения на работу в РФ.

сына или дочь, состоящих в гражданстве РФ, - предоставляет свидетельство о рождении и паспорт сына или дочери, а также документы, подтверждающие нетрудоспособность заявителя (например: справку об инвалидности, выданную учреждением государственной службы медико-социальной экспертизы либо компетентным органом иностранного государства, пенсионное удостоверение и др.)

• Имеющий хотя бы одного нетрудоспособного родителя, состоящего в гражданстве РФ, - предоставляет свидетельство о рождении и паспорт нетрудоспособного родителя, а также документы, подтверждающие нетрудоспособность родителя (например: справку об инвалидности, выданную учреждением государственной службы медико-социальной экспертизы, пенсионное удостоверение и др.)

• Состоящий в браке с гражданином РФ, имеющим место жительства на территории РФ, - предоставляет свидетельство о браке и паспорт супруга.

• Осуществивший инвестиции в РФ - предоставляет письмо руководителя организации, привлекающей инвестиции, об осуществлении данным иностранным гражданином инвестиций в размере, установленном Правительством РФ.

• Поступивший на военную службу - предоставляет контракт о прохождении военной службы.

• Свидетельство участника Госпрограммы либо копия свидетельства участника, если заявитель является членом семьи участника Госпрограммы, представляется по собственной инициативе.

• Имеющий ребенка, состоящего в гражданстве РФ, - свидетельство о рождении ребенка. Наличие гражданства РФ у ребенка удостоверяется документами, предусмотренными законодательством РФ.

• Имеющий сына или дочь, достигших возраста 18 лет, состоящих в гражданстве РФ и решением суда, вступившим в законную силу, признанных недееспособными либо ограниченными в дееспособности, - свидетельство о рождении и паспорт гражданина РФ сына или дочери, а также копию решения суда о признании лица недееспособным или об ограничении в дееспособности.

• Не достигший возраста 18 лет, получающий РВП совместно с родителем (усыновителем, опекуном, попечителем) по его заявлению или по заявлению родителя (усыновителя, опекуна, попечителя) - гражданина РФ - свидетельство о рождении, а также документы, подтверждающие факт усыновления (удочерения), либо установления опеки (попечительства).

• Достигший возраста 18 лет, в соответствии с законодательством иностранного государства признанный недееспособным либо ограниченным в дееспособности, получающий РВП совместно с родителем (усыновителем, опекуном, попечителем) по его заявлению или по заявлению родителя (усыновителя, опекуна, попечителя) - гражданина РФ - Свидетельство о рождении, если заявление подается одним из родителей (усыновителей) либо документ, подтверждающий полномочия опекуна или попечителя и документ о недееспособности или ограничении в дееспособности, выданный полномочным органом иностранного государства.

• При наличии у заявителя и его родственников разных фамилий родственные отношения, сведения о которых необходимы для предоставления государственной услуги, доказываются соответствующими дополнительно представляемыми документами (например: свидетельство о рождении, свидетельство о браке).

Консульский сбор за прием заявлений от иностранных граждан и лиц без гражданства о выдаче РВП на территории РФ составляет 40 долларов США (оплата производится в гривнах).

СРОКИ РАССМОТРЕНИЯ ЗАЯВЛЕНИЙ

В соответствии со статьей 17 Административного регламента предоставления ФМС государственной услуги по выдаче иностранным гражданам и лицам без гражданства РВП в РФ, общий срок предоставления государственной услуги составляет 6 месяцев со дня принятия заявления.

Срок предоставления государственной услуги по заявлению, поданному в дипломатическое представительство или консульское учреждение РФ иностранным гражданином, являющимся участником Государственной программы, и переселяющимся совместно с ним членами его семьи, составляет 60 суток со дня поступления заявления в территориальный орган.

Срок предоставления государственной услуги по заявлению иностранного гражданина, прибывшего в РФ в порядке, не требующем получения визы, составляет 60 суток со дня принятия заявления.

В случае, если иностранный гражданин, не являющийся участником Госпрограммы, подает заявление на получение РВП без учета квоты в дипломатическое представительство или консульское учреждение РФ, то срок предоставления государственной услуги составляет 6 месяцев.



Условие, необходимое для успешной работы

Получение патента на осуществление трудовой деятельности иностранными гражданами, прибывшими в Российскую Федерацию в порядке, не требующем получения визы



В Федеральном законе от 24.11.2014 г. №357-ФЗ «О внесении изменений в Федеральный закон «О правовом положении иностранных граждан в Российской Федерации» и отдельные законодательные акты Российской Федерации» понятия «разрешение на работу» и «патент» изложены в следующей редакции:

- разрешение на работу - документ, подтверждающий право иностранного гражданина, прибывшего в Российскую Федерацию (далее - РФ) в порядке, требующем получения визы, и других категорий иностранных граждан в случаях, предусмотренных настоящим Федеральным

законом, на временное осуществление на территории РФ трудовой деятельности;

- патент - документ, подтверждающий в соответствии с настоящим Федеральным законом право иностранного гражданина, прибывшего в Российскую Федерацию в порядке, не требующем получения визы, за исключением отдельных категорий иностранных граждан в случаях, предусмотренных настоящим Федеральным законом, на временное осуществление на территории субъекта РФ трудовой деятельности.

С 1 января 2015 г. работодатели или заказчики работ (услуг) имеют право привлекать к трудовой деятельности законно находящихся на территории РФ иностранных граждан, прибывших в РФ в порядке, не требующем получения визы, и достигших возраста 18 лет, при наличии у каждого такого иностранного гражданина патента.

Для получения патента иностранный гражданин в течение 30 календарных дней со дня въезда в РФ представляет лично или через уполномоченную субъектом РФ организацию, в территориальный орган федерального органа исполнительной власти в сфере миграции:

1) заявление о выдаче патента;

2) документ, удостоверяющий личность данного иностранного гражданина и признаваемый РФ в этом качестве;

3) миграционную карту с указанием работы как цели визита в РФ;

4) действующий на территории РФ на срок осуществления трудовой деятельности данным иностранным гражданином договор (полис) добровольного медицинского страхования;

5) документы, подтверждающие отсутствие у данного иностранного гражданина заболевания наркоманией и инфекционных заболеваний, которые представляют опасность для окружающих, предусмотренных перечнем, утверждаемым уполномоченным Правительством РФ федеральным органом исполнительной власти, а также сертификат об отсутствии у данного иностранного гражданина заболевания, вызываемого вирусом иммунодефицита человека (ВИЧ-инфекции), выданные медицинскими организациями, находящимися

на территории РФ, если иное не предусмотрено международным договором РФ или федеральным законом;

6) документ, подтверждающий владение данным иностранным гражданином русским языком, знание им истории России и основ законодательства РФ;

7) документ, подтверждающий уплату штрафа за нарушение срока обращения за оформлением патента, в случае представления документов, указанных в подпунктах 1 - 6 и 8, по истечении 30 календарных дней со дня въезда в РФ;

8) документы о постановке иностранного гражданина на учет по месту пребывания.

Патент выдается иностранному гражданину на срок от 1 до 12 месяцев.

Срок действия патента может неоднократно продлеваться на период от 1 месяца. При этом общий срок действия патента с учетом продлений не может составлять более 12 месяцев со дня выдачи патента.

Срок действия патента считается продленным на период, за который уплачен налог на доходы физических лиц в виде фиксированного авансового платежа. В ином случае срок действия патента прекращается

со дня, следующего за последним днем периода, за который уплачен налог на доходы физических лиц в виде фиксированного авансового платежа.

Патенты, выданные до 31.12.2014 г., подтверждают право законно находящихся на территории РФ иностранных граждан, прибывших в РФ в порядке, не требующем получения визы, и достигших возраста 18 лет, осуществлять трудовую деятельность по найму у граждан РФ на основании трудового договора или гражданско-правового договора на выполнение работ (оказание услуг) для личных, домашних и иных подобных нужд, не связанных с осуществлением предпринимательской деятельности, и продолжают действовать в течение срока, на который они были выданы, либо до их аннулирования. При этом срок действия патента продлению не подлежит.

Разрешения на работу, выданные до 31.12.2014 г., подтверждают право иностранного работника на временное осуществление на территории РФ трудовой деятельности и продолжают действовать в течение срока, на который они были выданы, либо до их аннулирования.

Контактные данные

отделов по вопросам миграции Генеральных консульств Российской Федерации на Украине

Консульский отдел Посольства Российской Федерации на Украине

Консульский отдел Посольства Российской Федерации на Украине охватывает шесть административных областей Украины: Киевскую, Винницкую, Черкасскую, Житомирскую, Полтавскую и Черниговскую.

Адрес: 01015, г. Киев, ул. Панфиловцев, 5

Телефон: (044) 280-02-11

E-mail: fmsukraina@rambler.ru

Web: www.ukraine.mid.ru

Генеральное консульство Российской Федерации в Харькове

Генеральное консульство Российской Федерации в Харькове охватывает шесть административных областей Украины: Днепропетровскую, Луганскую, Сумскую, Донецкую, Харьковскую и Запорожскую.

Адрес: 61024, г. Харьков, ул. Ольминского, 22

Телефон: (057) 706-40-70; 715-79-97

Факс: (057) 706-34-03

E-mail: consul@megacom.ua

kharkiv@dks.ru

Web: www.kharkov.mid.ru

Генеральное консульство Российской Федерации в Одессе

Генеральное консульство Российской Федерации в Одессе охватывает четыре административные области Украины: Одесскую, Кировоградскую, Николаевскую и Херсонскую.

Адрес: 65012, г. Одесса, ул. Гагаринское плато, 14

Телефон: (048) 785-87-69

784-15-44 (консульские вопросы)

Факс: (048) 784-15-46

E-mail: gencon@odessa.tv

gencon_rf_od@mail.css.od.ua

gencon.rf.od@farlep.net

Web: www.odessa.mid.ru

Генеральное консульство Российской Федерации во Львове

Генеральное консульство Российской Федерации во Львове охватывает восемь административных областей Украины: Львовскую, Ровенскую, Закарпатскую, Хмельницкую, Ивано-Франковскую, Тернопольскую, Черновицкую и Волынскую.

Адрес: 79017, г. Львов, ул. Левицкого, 95

Телефон: (032) 276-11-94

(программа переселения)

(032) 275-24-63 (консульские вопросы)

Факс: (032) 276-11-94 (программа переселения)

E-mail: konsrus@lviv.farlep.net

Web: www.lviv.mid.ru

Основные Интернет-сайты по тематике Государственной программы по оказанию содействия добровольному переселению в Российскую Федерацию соотечественников, проживающих за рубежом

Посольство Российской Федерации на Украине: www.ukraine.mid.ru

Автоматизированная информационная система «Соотечественники»: www.aiss.gov.ru

Портал «Русский век»: www.ruvek.ru

ОБРАЗОВАНИЕ В РОССИИ

Представительство Россотрудничества на Украине ежегодно принимает заявки на обучение в вузах Российской Федерации за счет средств федерального бюджета в пределах квот, установленных постановлением Правительства Российской Федерации.

Студенты имеют возможность:

- Продолжать обучение сразу после получения предыдущего образования (школа, колледж, училище, вуз).
- Учиться бесплатно.
- Получать стипендию независимо от успехов в учебе.
- Жить в студенческом общежитии.
- Получать медицинскую помощь.

Заявки принимаются на обучение по программам:

- среднего профессионального образования,
- бакалавриата,
- специалитета,
- магистратуры,
- аспирантуры,
- клинической ординатуры,
- ассистентуры-стажировки,
- стажировки,
- дополнительного профессионального образования.

Для выбора специальностей и направлений подготовки, по которым реализуется приём иностранных граждан, рекомендуется воспользоваться навигатором в Информационно-аналитической системе www.russia-edu.ru

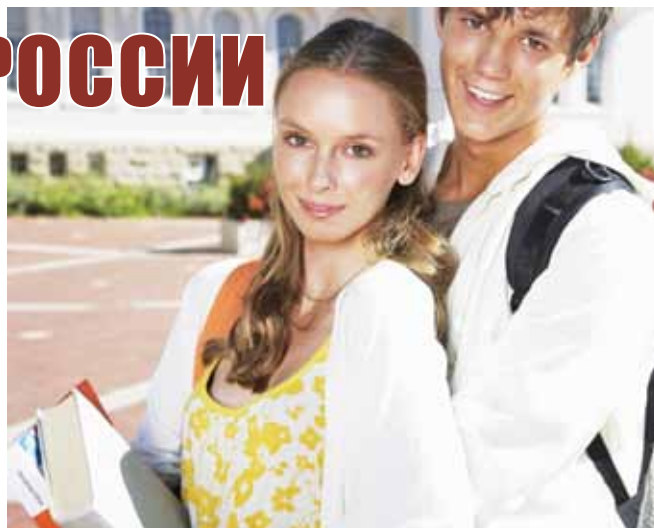

ВНИМАНИЕ!

На стажировку направляются кандидаты, проходящие обучение в образовательных организациях высшего образования по программам бакалавриата, специалитета, магистратуры и аспирантуры и решившие освоить часть данных программ в Российской Федерации.

На обучение по программам дополнительного профессионального образования направляются кандидаты уже с имеющимся высшим образованием с целью повышения своей квалификации или приобретения новой квалификации.

Подробная информация об условиях приёма документов, обучения и проживания:

Минобрнауки России - минобрнауки.рф
Рособрнадзор (вопросы признания иностранных документов об образовании) - obrnadzor.gov.ru

Представительство Россотрудничества на Украине: ukr.rs.gov.ru

Контакты в Киеве: E-mail: rsukr.obr@mail.ru
Телефон/факс: +38 (044) 379-12-27



Российские студенты: в предчувствии перспектив